

La Provincia licita nuevas obras de readecuación y mantenimiento de canales

El Ministerio de Infraestructura y Servicios Públicos de Córdoba llevó a cabo la apertura de ofertas correspondientes a la licitación de las obras de readecuación y mantenimiento de canales en distintas regiones de la provincia.

Tienen como objetivo mitigar los efectos de las lluvias, prevenir anegamientos e inundaciones, ordenar los escurrimientos y proteger tanto a las localidades como a la infraestructura rural y urbana.



BELL VILLE: PROCESAN A UN EMPRESARIO POR EL PRESUNTO LIDERAZGO DE UNA ORGANIZACIÓN DE LAVADO DE DINERO

LABORDE: BOMBEROS VOLUNTARIOS SUMA UN NUEVO CAMIÓN CISTERNA A SU FLOTA DE TRABAJO

PASCANAS: COOPERATIVA DE TRABAJO SUDESTE LTDA. COMIENZA LA CONSTRUCCIÓN DE UNA SUBESTACIÓN DE BOMBEO

AVANZA LA OBRA DE CIRCUNVALACIÓN EN VILLA MARÍA Y REPAVIMENTARÁN EL TRAMO LA LAGUNA - PASCO

PASCANAS: OCTUBRE ROSA TUVO CIERRE EN LA PLAZA BERNARDINO RIVADAVIA

Santa Eufemia: Vecinos eligen el próximo proyecto comunitario a través del Presupuesto Participativo



De So S.R.L.
Derivados de Soja

Expeller y Aceite de Soja
Sub Productos - Trigo y Maíz

Calle Pública y Árbolito- W.Escalante 3468-415027/415549 - desosrl@gmail.com



AD Group
Corredor de Cereales



Trabajar lleva tiempo
Crecer lleva tiempo
Cosechar lo que un Siembra lleva tiempo...

Alexis Dominici
3534-203040
Rivadavia 386 - Pascanas



3468/471600/606/802

macda
HORMIGÓN ELABORADO

hormigoneramacda
@hormigoneramacda
macdahe2019@hotmail.com

MONTE MAÍZ, CBA.

OBRA PÚBLICA

Avanza la obra de circunvalación en Villa María y repavimentarán el tramo La Laguna - Pasco

El gobernador Martín Llaroya estuvo presente en Villa Nueva, donde supervisó la obra de la Circunvalación Sur-Este que atraviesa esta localidad y la ciudad de Villa María, en el departamento General San Martín.

Los trabajos se extienden en una longitud de más de 7 kilómetros, entre las rutas provincial 4 y nacional 9, y presentan un avance cercano al 77 por ciento.

Con una inversión provincial que superará los 14 mil millones de pesos, el proyecto contempla la pavimentación del tramo con una calzada de 7.30 metros de ancho, la ejecución de una rotonda en la intersección de la Ruta Nacional 9, adecuación hidráulica, y dos puentes.

Los trabajos que se ejecutan son estratégicos en cuanto permitirán mejorar la seguridad vial, la transitabilidad y la accesibilidad a varios barrios ale-



daños de ambas localidades. Además, se trata de una obra de significativa trascendencia para la zona en virtud de las actividades productivas, industriales y comerciales que caracterizan a la región.

Se estima que la obra, a cargo de la empresa Pablo Federico e Hijos S.A., estará finalizada para el primer semestre del próximo año.

INVERTIRÁN 12 MIL MILLONES DE PESOS PARA REHABILITAR UN TRAMO DE RPN°6

La Provincia llamará a licita-

ción para rehabilitar el sector comprendido entre Pasco y La Laguna.

El mapa vial en la región combina rutas en buen estado, muchas regulares y unas cuantas en avanzado deterioro como es el caso de RPN°6.

En épocas de lluvia los problemas se agravan debido a la erosión de banquetas y el lavado de los pozos.

El atraso en la red vial provincial es aún evidente, a pesar de que se van haciendo obras que parecen nunca alcanzar.

RIFA + ABONO

57° FESTIVAL NACIONAL DEL MALAMBO

\$1.650.000 en premios!

Sortea 4 de enero de 2025 a las 21 hs.
Por ballero ante Juez de Paz Autorizada por Resolución N° 010 /2024 de Delegación Corral de Bustos de Lotería de Córdoba S.E.



VALOR DE LA BOLETA
\$48.000

N°

**MA
LAM
BO**
20
25

Quienes abonen el total de la boleta antes del 09/09/2024 participan del sorteo por doscientos mil pesos (\$200.000) el 13/09/2024 ante Juez de paz en las instalaciones de la Institución.

ORGANIZA



Biblioteca Popular Juan Bautista Alberdi, Comisión del Malambo y Amigos del Arte | Dr. Senestrari 120
2657 Laborde, Córdoba - Telefax 03537-461105
Email: malambo_laborde@yahoo.com.ar
www.festivaldelmalambo.com.ar



**SINDICATO DE TRABAJADORES
MUNICIPALES DEL SUDESTE DE LA
PROVINCIA DE CÓRDOBA**

INSCRIPCIÓN GREMIAL N° 1499 ADHERIDO A
FSTMPC - COEMA - CGT

CHUBUT 1103 - TELEFAX: 03468-471027 - MONTE MAÍZ

de la Mata

MÁRMOL & PIEDRAS

MÁRMOL | GRANITOS | LAJAS
PÓRFIDOS | SILESTONE | NEOLITH

Jujuy 950 | 2580 Marcos Juárez - Córdoba - Argentina

Tel./Fax: (03472)426105/456105

delamata@coyspu.com.ar | Marmolería de la Mata

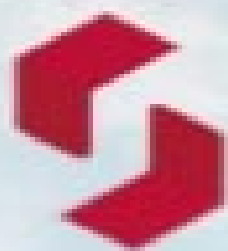

SEMTRACO

PROMO INAUGURACIÓN CASA CENTRAL

¡Financiación Exclusiva!

USADOS SELECCIONADOS
LÍNEA EN USO

3 AÑOS | tasa fija **2,9%**

4 AÑOS | tasa fija **3,9%**

5 AÑOS | tasa fija **3,9%**

SÓLO EN SEMTRACO



Monte Maíz:
Av. Juan Domingo Perón 1844
3468 472158

Canals:
RN N°8 km. 450 y Empalme RP N°3
3468 597547

NO CRIEMOS AL DENGUE



 **Eliminá los criaderos de tu casa**

EN 30 DÍAS UN MOSQUITO PUEDE PONER HASTA 700 HUEVOS



PASCANAS

Cooperativa de Trabajo Sudeste Ltda. comienza la construcción de una subestación de bombeo

La Cooperativa de Trabajo Sudeste Ltda., entidad responsable de proveer agua potable al sudeste de Córdoba, ha iniciado la construcción de una subestación de bombeo en el tramo que conecta las localidades de Pascanas y Laborde.

Esta subestación, ubicada a aproximadamente 2 kilómetros al oeste de Pascanas, representa un avance fundamental para mejorar el suministro de agua en la localidad.

La elección de este emplazamiento responde a la infraestructura ya disponible en el lugar, que incluye una



perforación existente al caño troncal y acceso a energía eléctrica, lo que facilita el desarrollo de la obra. La construcción de esta subestación marca la primera etapa de un proyecto a largo plazo, diseñado para optimizar la presión y el flujo de agua en

la red, garantizando así un servicio de mejor calidad.

Esta obra es una respuesta a las crecientes demandas de la comunidad en cuanto a la mejora en la provisión de agua potable, y su realización ha sido largamente esperada.



VENTA DE ABONOS 57° FNM

GENERAL	JUBILADOS	SOCIOS
\$70.000*	\$61.000*	\$54.000*
ó 4 cuotas de \$17.500	ó 4 cuotas de \$15.250	ó 4 cuotas de \$13.500

* Costo de abono por las 7 noches del Festival

CONTACTO: Cel. 3537 324492

MA
LAM
BO

Teledigital

P A S C A N A S



Cooperativa de Electricidad y Servicios Públicos de Colonia Bismarck y Colonia Barge Limitada
 25 De Mayo 461 2651 Col. Bismarck (Córdoba)
 (3468) 587461 Tel fax (03468) 493006
 coopcoloniabismarck@gmail.com

GAMAJO
 "ALIMENTANDO EL PRESENTE, PRESERVANDO EL FUTURO"
 Agricultura y Ganadería Sustentable
 CONTACTO 3468 - 647964
 INSTAGRAM: GAMAJO_SA

TARDITTI MAQUINARIAS

CONSESIONARIO MULTIMARCAS

ASCANELLI **APACHE**

MICHIGAN **G3A** **OMBU**
 GERGOLET AGRÍCOLA

EQUIPOS DE SIEMBRA, COSECHA, GANADERÍA, LECHERÍA, JARDINES Y REPUESTOS DE TODO

Bv. SAN MARTÍN ESQ. ITALIA - PASCANAS - TEL.: 3534118843

MONTE MAÍZ

Aprueban por Ordenanza la construcción de cuatro cuadras de pavimento en barrio Gobato

En sesión ordinaria del Honorable Concejo Deliberante, se aprobó la ordenanza mediante la cual, se declara de interés y utilidad pública la obra de pavimentación de cuatro cuadras de calle La Pampa de barrio Gobato. Quedando obligados los frentistas a abonar la contribución por mejoras. Tal pago podrá hacerse de contado o en 24 cuotas consecutivas.

La obra se hará tras la firma del convenio entre el Municipio de Monte Maíz y el Ministerio de Gobierno provincial.

Los trabajos se desarrollarán sobre una extensión de cuatro cuadras: calle La Pampa, desde San Juan

hasta Entre Ríos.

Sistema de prorrateo para formular cuentas:

a. El monto total de las obras de Pavimento de hormigón simple y sus obras complementarias se prorrateará entre los propietarios de los inmuebles con frentes directos a las calzadas y proporcionalmente a la extensión de metros de frente por la mitad del pavimento realizado.

b. En aquellos inmuebles con frentes directos a las calzadas, afectados al pavimento, que superen los 35 mts, quedará a criterio de la Municipalidad, la aplicación de un descuento sobre el excedente a los 35 mts, de acuerdo a las características de los mismos.

c. Las superficies de las bocacalles serán absorbidas por la Municipalidad.

d. El departamento Ejecutivo Municipal por motivos fundados, previo informe del Asistente Social Municipal, podrá extender el plan de pago hasta (60) sesenta cuotas.

La Dirección Técnica de la Obra está a cargo del Ing. Richard Quinn Mat. Prof. 3607/X. Del Colegio de Ingenieros Civiles de la Provincia de Córdoba.

Los aportes enviados por el Gobierno provincial serán destinados a la compra de hormigón para la pavimentación de calle La Pampa y para la construcción de cordón cuneta del loteo de B° Norte.



Lider en Seguridad

Recarga y Venta
de Matafuegos
Ferreteria
Gases Industriales

LPSFERRETERIA
3584602508

AV. DR. ENRIQUE GAUNA 1381 - LA CARLOTA

JUSTINIANO POSSE: MODERNIZAN LA LUMINOSIDAD EN AVENIDA LAVALLE.

La Cooperativa Eléctrica y de Servicios Públicos es interviniendo en el alumbrado público de la citada arteria.

Para ello está utilizando tecnología LED de última generación, fabricada en su propia planta VATIOVA. Estas nuevas luminarias LED proporcionarán una iluminación de mayor calidad, además de ser energéticamente eficientes, lo que contribuirá a la reducción del consumo energético y, por ende, al cuidado del medio ambiente.

Asimismo, como parte de los trabajos, se está realizando la pintura de las columnas de alumbrado público, renovando así el aspecto general de la avenida.

Con la renovación de la iluminación en Avenida Lavalle, no solo se busca brindar un entorno más seguro y cómodo para los residentes.

MUTUAL DE ASOCIADOS DEL CLUB ATLÉTICO Y BIBLIOTECA PASCANAS



Rivadavia 323 - Pascanas
Suc. Etruria - Idiazabal - Ticino



Cuenta con 2 dormitorios, TV de pantalla plana, baño, cocina, WIFI gratuita, aire acondicionado, calefacción, asador, espacio verde.

Los Pinos 38 - 5152 - Villa Santa Cruz del Lago - (V. Carlos Paz)
Contacto al Teléfono: 3541555797

COFRATER
HORMIGÓN PARA
CORDÓN CUNETA.
HORMIGÓN ELABORADO S.A.

SABERCONSTRUIR
www.cofrater.com.ar

Estudio HALLAK y Asociados Asesoramiento Empresarial Integral

CONTADORES

Hallak Gustavo C. Gutierrez Denisse V.
Tachino Guillermo D. Hallak Ayelén N.
Hallak, Daiana A.

Rivadavia 298 - 2679 Pascanas, Cba.
Tel: 0353-4898162/4898625/ Cel:3534065490/3535698717

LABORDE

Bomberos Voluntarios suma una nuevo camión cisterna a su flota de trabajo

La Sociedad de Bomberos Voluntarios de Laborde ha anunciado recientemente la adquisición de dos nuevas unidades como parte de su plan de renovación de flota para 2024.

Una de estas unidades es un camión cisterna Scania P360, modelo 2010, con capacidad para 13.500 litros de agua. Este será destinado al abastecimiento de autobombas en incendios estructurales urbanos, fortaleciendo así la capacidad de respuesta ante incendios de gran magnitud en áreas urbanas.

Además, se ha sumado una unidad de rescate Mercedes Benz Sprinter 519, modelo 2017, que funcionará como



equipo de rescate y transporte de herramientas para la atención de accidentes de tránsito. De origen europeo, esta unidad estará próxima a ser embarcada con destino a Argentina. Una vez que complete los trámites aduaneros, será oficialmente

presentada a la comuna.

Estas adquisiciones representan un gran avance en el equipamiento de los bomberos de Laborde, optimizando su capacidad para responder eficazmente a emergencias de diversa índole.



W. ESCALANTE: REMODELAN ESPACIO DE DESCANSO PARA TRABAJADORES DE SERVICIOS PÚBLICOS

La Municipalidad de Wenceslao Escalante, junto a un equipo de empleados municipales, está realizando una remodelación integral del espacio de descanso destinada a los trabajadores que desempeñan labores en la vía pública. Esta iniciativa tiene como objetivo mejorar las condiciones de trabajo y crear un ambiente más cómodo y funcional para quienes realizan tareas esenciales.

Las mejoras en el espacio incluyen la incorporación de nuevos muebles, la reparación de los sanitarios y la ejecución de trabajos de pintura y revoque en las paredes. Además, se ha instalado un sistema de iluminación renovado y se han incorporado nuevos tableros eléctricos.

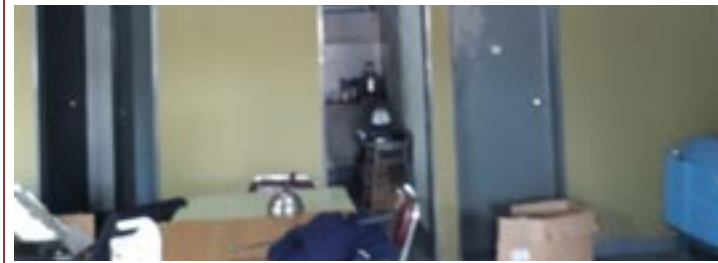

UNIÓN
AGRO COOPERATIVA

Estamos cerca

Acopio / Acondicionamiento / Asesoramiento
Comercialización de granos
Insumos / Seguros / Combustible



JUDICIALES

Procesan a un empresario de Bell Ville por el presunto liderazgo de una organización de lavado de dinero

La Sala A de la Cámara Federal de Apelaciones de Córdoba validó los procesamientos dictados por el Juez de Bell Ville, Sergio Pinto, en contra de Marcos Luis Scazzola su pareja Beatriz Burki; una secretaria, Sandra Liliana Meringer, y un supuesto prestanombre, José Luis Sánchez.

La investigación (según detalla La Voz del Interior) se produjo por una denuncia anónima a finales de 2019, la cual puso un manto de sospecha sobre el accionar de Scazzola y su entorno.

Según se desprende de la investigación el empresario habría reconvertido el viejo estudio contable de su madre, calle Pío Angulo 26 (Bell Ville), como un "estudio contable e impositivo" que, de manera suspicaz, carecía de cartelería

visible.

Es así que el fiscal José María Uriarte, advirtió a través de escuchas que Scazzola habría encabezado diversas acciones relacionadas con declaraciones juradas, IVA y Ganancia, aparentemente fraudulentas. Estas estarían vinculadas con el descuento de cheques, venta de IVA, compra venta de facturas apócrifas y dólares, y préstamos de dinero.

Luego de cuatro años de investigaciones, la nueva fiscal María Virginia Miguel Carmona imputó a Scazzola, a su esposa, a la secretaria de aquel y al presunto prestanombre. Ubicó a Scazzola en la cima de la supuesta asociación ilícita –integrada por Burki y Meringer– que habría operado en las sombras al menos entre 2019 y diciembre de 2023.

Scazzola habría liderado los negocios ilegales gracias a una amplia cartera de "clientes" con los que habría acordado el precio de la venta de dólares. También habría vendido cereal "en negro" (soja y maíz) y realizado maniobras de compraventa de facturas falsas, cambio de cheques y préstamos.

Las operaciones las habría dirigido desde el "estudio contable"/"cueva"/casa particular (a nombre del padre), con la estrecha colaboración de su secretaria "Sandrita", a pesar de no contar con títulos habilitantes de contadores. Investigados en otra causa por presunta usurpación de título, en la actual habrían buscado que un contador les "prestara" la matrícula y su nombre para operar y evitar así una nueva pesquisa en su contra.

Plur
Martín García
REPRESENTANTE OFICIAL
LA CARLOTA Y ZONA
3584601939
PLURLACARLOTA
AV. DR. ENRIQUE GAUNA 1381 - LA CARLOTA

Servicio de Restauración de Cacerolas, Biferas, etc De Aluminio y Acero inoxidable

EL MUNICIPIO SUBASTARÁ O COMPACTARÁ VEHÍCULOS SEQUESTRADOS EN LA VÍA PÚBLICA

Mediante un Edicto Municipal, en cumplimiento de Ordenanzas y Leyes vigentes y en el marco de la adhesión del municipio local al "Programa Nacional de Descontaminación, Compactación y Disposición Final de Automotores", los propietarios de vehículos sequestrados (motocicletas y automotores) y que estén interesados en recuperar el bien, deberán presentarse en el Juzgado Administrativo Municipal de Faltas, a fin de regularizar la situación.

Vencido el plazo de 15 días hábiles, según lo publicado desde el jueves, 24 de octubre, los vehículos serán subastados o compactados.

El listado de los rodados en cuestión, se publican en la página web municipal y se puede consultar, al igual que el mencionado Edicto, en https://bellville.gob.ar/ova_doc/edicto-compactación-o-subasta/



#ELEGÍ POSSE >

► www.justinianoposse.gov.ar

SEGUINOS



Municipalidad de Justiniano Posse



@munijosse



@munijosse

JUSTINIANO
Posse

LA MUNI HACIENDO TU CIUDAD

Cooperativa de Trabajo
Sudeste Limitada

Concesionaria de los Servicios de Agua Potable y Cloacas

Producción mayorista de agua potable



Pacto verde cooperativo
NUESTRO compromiso con la TIERRA

SANTA EUFEMIA

Vecinos eligen el próximo proyecto comunitario a través del Presupuesto Participativo

La Municipalidad de Santa Eufemia lanzó una nueva edición del Presupuesto Participativo, un programa que invita a los ciudadanos a decidir democráticamente cuál de los proyectos sociales presentados por los vecinos será ejecutado en beneficio de la comunidad. Los habitantes de Santa Eufemia tienen hasta el próximo 10 de noviembre para emitir su voto y apoyar la propuesta que consideran más relevante y necesaria.

Este año, los proyectos presentados abarcan una variedad de iniciativas enfocadas en la inclusión. Alguno de las ideas pre-



sentadas son: "Espacio Matero" en Plaza San Martín : Este proyecto propone la instalación de un sistema solar de agua caliente, destinado tanto para infusiones como para un bebedero con agua de red. El objetivo es crear un punto de encuentro donde los vecinos puedan reunirse y disfrutar de un mate en la

plaza principal. "Juegos Inclusivos 2024" : Una propuesta centrada en la instalación de dos o tres juegos inclusivos y uno didáctico en la plaza "Solar de los Niños". Renovación Inclusiva del "Solar de los Niños" : Este proyecto busca revitalizar el parque mediante la instalación de nuevos juegos

y la restauración de los ya existentes. La intensidad "Sabores que Une" en el Residencial Evita : En esta propuesta, se sugiere la construcción de un espacio recreativo que incluya un asador, diseñado para fomentar la convivencia y para Santa Eufemia tiene la oportunidad de participar activamente en la elección de estas iniciativas, en un ejercicio de democracia directa que reafirma el compromiso de la municipalidad con el desarrollo social. Cada proyecto refleja las necesidades y deseos de los vecinos, y la iniciativa del Presupuesto Participativo permite que las ideas ciudadanas se conviertan en realidad.

ESPECIALISTAS PREVEEN QUE EL FENÓMENO DE "LA NIÑA" NO SERÁ TAN INTENSO

La Bolsa de Comercio de Rosario (BCR) destacó que el fenómeno meteorológico "La Niña" tan temido por los productores agropecuarios no será de gran magnitud como lo fue en campañas pasadas. El consultor Alfredo Elorriaga aseguró en el nuevo informe de la entidad rosarina que "los indicadores de octubre muestran que se materializó el deseo del sector, la intensidad ha vuelto a decrecer y ya se puede hablar de una Niña débil". "Como veníamos observando en los últimos meses, la Niña ha disminuido otra vez su intensidad. Hace dos meses el pico proyectado de la Niña era de -1,5; hoy, inferior a -1,1. Se estaría dando el mejor escenario que podíamos prever a principios de año. La verdad es que tuvimos mucha suerte", señalaron.

ILUMINACIÓN LED INDUSTRIAL

Iluminar la producción nocturna. El mejor impulso de Vatiova

VATIOVA
ILUMINACIÓN LED URBANA, RURAL E INDUSTRIAL

REGIONALES

La Provincia licita nuevas obras de readecuación y mantenimiento de canales

En el Ministerio de Infraestructura y Servicios Públicos de Córdoba se llevó a cabo la apertura de ofertas correspondientes a la licitación de las obras de readecuación y mantenimiento de canales en distintas regiones de la provincia.

Con un plazo de ejecución de 12 meses, estos trabajos tienen como objetivo mitigar los efectos de las lluvias, prevenir anegamientos e inundaciones, ordenar los escurrecimientos y proteger tanto a las localidades como a la infraestructura rural y urbana. Ello permitirá mejorar el escurrimiento y reducir los ries-

gos de inundación, lo que resulta fundamental para garantizar la seguridad de las comunidades y proteger la infraestructura en las regiones más expuestas a fenómenos hídricos.

Las obras cuentan con un presupuesto total que supera los 6.300 millones de pesos, destinados a fortalecer la seguridad hídrica en áreas clave de Córdoba.

Algunos de los trabajos en nuestra región son:

Zona 3: cubre las cuencas del Sistema Río Cuarto (Chocancharava), Alta del Río Carcarañá, y la Región Centro y Sur de los departamentos Unión y Marcos Juárez. Con

un presupuesto de \$1.892.968.820,31, se presentaron cinco oferentes, se presentaron tres oferentes.

Tareas

En cada una de las zonas, las obras se enfocan en canalizaciones para facilitar el drenaje controlado en áreas afectadas por anegamientos, protegiendo así a importantes centros poblados y redes viales, tanto rurales como urbanas.

Las intervenciones incluyen la instalación de alcantarillas para cruces de caminos y rutas, estructuras de control y protección contra la erosión, y otros componentes hidráulicos esenciales para un ade-



cuado funcionamiento del sistema de drenaje.

El proyecto contempla tareas de mantenimiento permanente y reparaciones, además de

la construcción de obras complementarias que aseguren la resistencia y operatividad de las estructuras ante eventos climáticos extremos.



COTAPAS

Desde 1952, agregando valor a la producción láctea de Pascanas y Zona.

Insumos, picado de forrajes y supermercado.

WhatsApp al 3535626558



EN TODO MOMENTO



COSECHADORAS NEW HOLLAND



CATELLI



LOCAL MONTE MAÍZ: 3468 64-7473 / 3468 51-7235
LOCAL MARCOS JUAREZ: 3472 59-4636 / 3472 64-1351

LIGA BECCAR VARELA

El próximo miércoles 6 se cierra la etapa clasificatoria del torneo clausura

RESULTADOS DE LA DÉCIMA TERCERA FECHA

ZONA ESTE

Lambert 3 - 1 Independiente
Olimpo 3 - 1 G. Renny
Atlético 1 - 1 Argentino

Libre: Recreativo

ZONA OESTE

Sarmiento (I) 0 - 1 Sarmiento (E)
Atenas 2 - 0 Sp. Chazón
Sp. Rural 2 - 3 Jorge Newbery

Libre: Talleres

DÉCIMA CUARTA FECHA — MIÉRCOLES 6

ZONA ESTE

Lambert 3 - 1 Independiente
Olimpo 3 - 1 G. Renny
Atlético 1 - 1 Argentino

Libre: Recreativo

ZONA OESTE

Sarmiento (I) 0 - 1 Sarmiento (E)
Atenas 2 - 0 Sp. Chazón
Sp. Rural 2 - 3 Jorge Newbery

Libre: Talleres

SAN MARTÍN DE MONTE BUEY BI CAMPEÓN FEDERAL DE FÚTBOL SENIOR

Derrotó en la final 2 a 1 a Central Argentino de La Carlota con goles de Mariano Pugliese y Claudio Sosa.

En las semifinales, San Martín derrotó a Piedritas por 6 a 1.

Los partidos se jugaron en Pergamino, donde participaron 20 clubes oriundos de las provincias de Santa Fe, Córdoba y Buenos Aires.



HORA DE **Viajar**
CON **TURISMO INDEPENDIENTE**

CONVENIO SPORTING CLUB
M.S.D.C. Y.B. - Mot. INAES. 205 Cbo- TURISMO SPORTING Legajo N° 1882

ARGENTINO CERRÓ SU PARTICIPACIÓN EN LA EDICIÓN 2024 DEL TORNEO FEDERAL A

Tras un excelente año en el Torneo Federal A, Argentino cayó 2 a 1 frente a Villa Mitre de Bahía Blanca por la vuelta de los cuartos de final y se despidió hasta el venidero año.

El club de Monte Maíz cerró su participación al empatar en el resultado global (3-3) y de esta manera, Villa Mitre paso de fase al disponer de ventaja deportiva.

El único tanto del "Raya" en el empate transitorio lo anotó Nicolás Fassino sobre el cierre de la primera mitad.

En el horizonte inmediato, Argentino de se preparará para jugar una nueva edición de la Copa Argentina.

AGD
ALIMENTOS NATURALES

76 años

sembrando futuro

1948 · 2024

PLANTA DE ACOPIO CHAZÓN

Tel. 3535088646 - 3534765527 - Calle 10 N° 464

LIGA BELLVILLENSE

Central de Bell Ville descendió a la Divisional B

DIVISIONAL A

- Bell 1 - 3 Argentino (MJ)
- San Carlos (N) 1 - 2 Dep. Leones (L)
- Matienzo (M.B.) 1 - 1 Central (BV)
- Complejo Dep. (J.P.) 0 - 3 San Martín (MB)
- Sarmiento (L) 4 - 2 Luro y 30 de Junio
- Defensores (SMS) 1 - 1 Argentino (BV)
- Argentino (BV) - Bell (BV)
- Luro y 30 de Junio - Defensores (SMS)
- San Martín (MB) - Sarmiento (L)
- Central (BV) - Complejo Dep. (JP)
- Dep. Leones (L) - Matienzo (MB)
- Argentino (MJ) - San Carlos (N)

Club	Ptos.	PJ	PG	PE	PP	GF	GE	DG
SARMIENTO (L)	29	11	9	2	0	23	6	17
MATIENZO (M.B.)	19	11	5	4	2	11	7	4
ARGENTINO (B.V.)	18	11	4	6	1	15	8	7
SAN MARTIN (M.B.)	18	11	6	0	5	11	8	3
ARGENTINO (M.J.)	16	11	4	4	3	11	8	3
DEFENSORES (S.M.S.)	15	11	4	3	4	9	9	0
DEP. LEONES (L)	15	11	4	3	4	12	13	-1
SAN CARLOS (N)	13	11	4	1	6	13	17	-4
COMPLEJO DEP.	12	11	3	3	5	12	17	-5
LURO	11	11	3	2	6	10	18	-8
CENTRAL (B.V.)	9	11	2	3	6	6	17	-11
BELL (B.V.)	6	11	1	3	7	11	16	-5

DIVISIONAL B - ZONA I

- Sp. Unión (O) 3 - 2 Talleres (BV)
- River Plate 2 - 1 Def. De Juventud
- Unión (M) 2 - 0 Talleres (B)
- Def. De Juventud - Unión (M)
- Talleres (BV) - River Plate (BV)
- Huracán - Sp. Unión (O)

Club	Ptos.	PJ	PG	PE	PP	GF	GC	DIF
PROGRESO (N)	22	11	6	4	1	24	9	15
DEP. ROCA	17	12	4	5	3	14	12	2
SAN MARTÍN (MJ)	16	11	4	4	3	14	10	4
DEFENSORES	15	11	4	3	4	16	10	6
VILLA ARGENTINA	15	11	3	6	2	12	13	-1
TIRO FEDERAL	15	11	4	3	4	12	17	-5
FIRPO (S.M.S.)	4	11	1	1	9	6	27	-21

DIVISIONAL B - ZONA II

- San Martín (MJ) 3 - 0 Firpo (SMS)
- Progreso (N) 1 - 2 Defensores (SAL)
- Tiro Federal 0 - 0 Ctro. Dep. Roca
- Defensores (SAL) - Tiro Federal
- Firpo - Progreso (N)
- Villa Argentina - San Martín (M.J.)

Club	Ptos.	PJ	PG	PE	PP	GF	GC	DIF
UNION (M)	22	11	6	4	1	15	6	9
TALLERES (B)	18	12	5	3	4	19	16	3
SP. UNION	16	11	4	4	3	15	12	3
TALLERES (BV)	15	11	4	3	4	12	13	-1
RIVER PLATE	14	11	3	5	3	13	11	2
HURACÁN	11	11	3	2	6	12	17	-6
DEF. DE JUVENTUD	10	11	3	1	7	13	24	-11



Inscripciones abiertas

Profesorado de Educación Secundaria en Biología

Profesorado de Educación Secundaria en Geografía

Técnico Superior en Desarrollo de Software

Técnico Superior en Gestión de la Producción Agropecuaria

2025

Carmen de Ruibal 481 PASCANAS
3534792095 3534593663
coordinacionispp@hotmail.com

ALQUILER DE GRÚA

PM 47 - 47025

Gran potencia, diseñada específicamente para trabajo de carga y descarga a larga distancia.



ALQUILER DE MAQUINA ZANJADORA

Marca: BARRETO | Modelo: 2348 TKH



Encuentra aplicación en trabajos de movimiento de maquinaria, hormigón, contenedores, construcción de estructuras metálicas pesadas, carga y descarga de objetos voluminosos y pesados en general, etc.

- Capacidad de elevación máxima 42.8 tm
- Alcance horizontal 14.55 mt
- Alcance vertical 17.90 mt
- Gancho giratorio 16.000 kg

CAPACIDADES/EXTENCIONES del equipo PM47025P

Carga	Alcance	Extensión	Tipología
21000Kg. a	1,95mts.	Horizontales	Hidráulicos
5030Kg. a	8,05mts.	Horizontales	Hidráulicos
2650Kg. a	14,35mts.	Horizontales	Hidráulicos
1500kg. a	18,45mts.	Horizontales	Manual



COOPERATIVA ELÉCTRICA DE OBRAS Y SERVICIOS PÚBLICOS LTDA.
Justriano Posse

www.coopjposse.com.ar

9 de Julio 681, J. Posse
Tel: (03537) 431-111 / 118 / 318 / 466



Características:

- Motor Naftero marca Honda Cv 23, 23 HP de potencia a 3600 RPM.
- Montada sobre Orugas de Goma de 180 mm de ancho.
- Ancho de excavación 20 cm.
- Profundidad de excavación 1,22 mts.
- Ancho total de máquina 90 cm.
- Peso máquina 740 kg.

GANADERÍA

En 20 años, el agro argentino tributó más de 150.000 mill/dol en retenciones

Desde su reintroducción en 2002, los derechos de exportación (retenciones) generaron una transferencia desde el sector agropecuario al Estado de más de 150.000 millones de dólares “afectando directamente la rentabilidad de los productores de soja, maíz y trigo”. Así lo destacó un estudio de la Bolsa de Cereales de Córdoba que examinó la evolución de los DEX y su impacto en el campo, con todas sus variaciones a lo largo de más de 2 décadas.

La BCCba recordó que actualmente las alícuotas son del 33% para el poroto de soja y 12% para maíz y trigo. Las cifras históricas muestran picos significativos: el trigo alcanzó 30% en 1989 y el maíz 31% en 1984. Tras varias modificaciones, los DEX se mantienen elevados, impactando la rentabilidad de los cultivos.

La recaudación ha fluctuado con los precios de los granos. Durante la gestión de Cristina Fernández de Kirchner, la recaudación fue más alta, superando los 30.000 mill/dol anuales. En la actualidad, bajo la administración de Ja-

vier Milei, la recaudación ha sido de 5.680 mill/dol en lo que va del 2024.

PRECIOS DE LOS GRANOS POR PRESIDENCIA

Si se calculan los precios FOB promedios, máximos y mínimos en términos reales (a precios de septiembre de 2024) para cada administración presidencial, en el caso de la soja el precio promedio más alto fue de USD 662 por tonelada experimentado durante el segundo mandato de Cristina Fernández de Kirchner (CFK), con un máximo de USD 889 y un mínimo de USD 462 por tonelada.

Si ponemos el foco en el precio promedio más bajo de la serie, la gestión de Néstor Kirchner (NK) exhibió un valor de USD 413 por tonelada, con un máximo de USD 645 y un mínimo de USD 329 por tonelada.

En el periodo que transcurrió desde la asunción de Javier Milei (JM) hasta septiembre del corriente año, el precio promedió los USD 432 por tonelada, ubicándose como el segundo menor precio promedio de la serie.

Impacto en los Productores

Los DEX han distorsionado el ingreso de los productores, que deben afrontar costos altos por arrendamiento y producción. Por ejemplo, la transferencia de ingresos hacia el Estado representa 14 qq/ha para soja, 10 qq/ha para maíz y 4 qq/ha para trigo. Esto significa que los productores, en muchos casos, no ven rentabilidad en sus cosechas. Con los precios actuales de cosecha, el 33% de los ingresos de soja se destinan a los DEX, lo que deja a los productores con márgenes extremadamente ajustados.

A esto se suma el impacto de la brecha cambiaria, que actúa como un impuesto adicional. Aunque ha disminuido en los últimos meses, promediando el 30% en 2024, la volatilidad en el tipo de cambio sigue afectando la rentabilidad.

Entre las conclusiones, la BCCba destacó que los derechos de exportación en Argentina son un tributo que ha generado efectos negativos en la economía agropecuaria. Disminuyen los ingresos de los productores, distorsionan precios y desalientan inversiones en tecnología.



LA SIEMBRA DE MAÍZ CONTINÚA RETRASADA Y COMIENZA A MOVERSE LA SOJA

Las lluvias ocurridas en los últimos días han sido un verdadero bálsamo para la producción agropecuaria argentina, que ya miraba con temor lo que podía llegar a ocurrir si continuaba el déficit hídrico sucedido a lo largo del invierno y comienzos de la primavera.

Sin embargo, esa sequía que afectó temporariamente al país no fue gratis: una de sus consecuencias es que potenció la caída en el área sembrada de maíz 2024/25.

Los pronósticos para el cereal ya vienen siendo malos hace tiempo, como consecuencia fundamentalmente del miedo que genera la posible proliferación de chicharrita del maíz, la plaga que provocó estragos en el último ciclo.

Ahora, el problema, al menos en la zona núcleo, es que las precipitaciones han llegado tarde para lo que son las fechas de siembra tempranas, que ya cerraron su ventana, mientras que las tardías son precisamente las que se están evitando.

En promedio, en la principal región productiva de Argentina cayeron unos 76 milímetros y esa cifra supera las medias de octubre.



GANADERÍA

Las lluvias alejaron temores por La Niña e impulsaron la recría

Las lluvias del mes de octubre son una buena noticia para la producción ganadera. Con una "Niña" que aún no se expresó en todo su potencial según los analistas en la materia, los perfiles de humedad en los suelos han mejorado de manera significativa en las últimas horas.

"Aun en el caso de registrarse el impacto de La Niña durante el próximo trimestre, el mayor riesgo se centraría hacia el final de la primavera e inicio del verano", consideraron desde el mercado ganadero de Rosario (Rosgan).

El dato que genera optimismo es que en esa época, el desarrollo de los forrajes ya es menos dependiente de la recomposición hídrica que se espera du-

rante la primavera.

MEJORES FORRAJES

La entidad rosarina estimó que en los campos ganaderos ya evidencian una mejora significativa en las condiciones forrajeras, tanto en potreros naturales como en pasturas nuevas o resiembras que comenzaron a reaccionar ante las condiciones climáticas favorables.

"Se trata de un cambio que impacta directamente en las decisiones del productor ganadero", sostuvieron.

De este modo, entienden en Rosgan, la mayor producción de pasto y una economía que exhibe algunos signos de estabilización permitirá extender los ciclos productivos y agregar más kilos de car-

ne.

En el corto plazo, están viento a favor también ayudaría a acelerar la terminación de aquellos animales que ya se encuentran próximos a su salida.

PRECIOS

Este buen escenario productivo contrasta con el panorama de precios. De acuerdo al Rosgan, esta mayor oferta de hacienda encontrará a un mercado poco receptivo para absorber estos volúmenes, sin generar mayor presión sobre precios.

Los valores del consumo siguen retrasados, con un novillo que desde hace seis meses se ubica sobre los \$2.000. Con respecto al año pasado, la cotización de esta categoría registró una caída cercana al 18%.



VETERINARIA LA ESQUINA
De: Dr. Ángel Amione

ATENCIÓN DE PEQUEÑOS Y GRANDES ANIMALES

- * Talabartería y Marroquinería
- * Todo para tu mascota (accesorios)
- * Agente Oficial Santa Sylvia

Medicos Veterinarios:
 * Amione Ángel - Tel. 3534080660 / 3534080661
 * Ivan Zurlo - Tel. 3572525107
 * Gonzalez Julio - 3534784745
 * Ricagni Lucio - 3534068353
 * Vollenweider Herwin - 3585091171

ANEXAMOS: Peluquería de mascotas - Asesoramiento y servicio de control lechero - Mantenimiento de Ternos de Inseminación Artificial.



Agente Oficial BAUDUCCO

Montajes Electrónicos REFRIGERACIÓN

De Albin Maurizio y Gioachini Leandro
0353-154149723 - 155692343
PASCANAS



CASA RUIBAL C.R.

CEREALES ■ FERRETERIA ■ REMATES ■ FERIAS ■ SEGUROS

Rivadavia 222 Tel: 0353-4898026/151/222
e mail: casaruibal@hotmail.com
2679-Pascanas-Cba



CORRALÓN MAILIN MADERAS

General Paz 444, Pascanas, Córdoba
Tel: 0353 408-6488
www.Facebook.com/corralón.mailinmaderas



COOPERATIVA ELÉCTRICA MONTE BUEY

Espíritu Cooperativo. Compromiso Comunitario.

@coopmontebuey | f Cooperativa Monte Buey



YPF "EL TREBOL"
Suc. de Adelqui Tubello

0353 4898030 0353 153503825
ypfeltrebol@gmail.com
Av. Argentina 693, Pascanas, Córdoba.

PASCANAS

Octubre Rosa tuvo su gran cierre en la plaza Bernardino Rivadavia



En el marco del mes conocido como "Octubre Rosa", la Municipalidad de Pascanas a través del Hospital Dr. Rolando Dal Aglio, desarrolló una serie de actividades en busca de concientizar sobre este flagelo que afecta a las mujeres de todo el mundo.

Caminata Rosa, charlas alusivas y un campeonato

de fútbol femenino fueron algunas de las acciones alusivas a esta campaña.

La actividad se cerró con un caminata escolar la cual contó con un gran encuentro de alumnos de los colegios primarios de la localidad, los cuales se congregaron en la plaza Bernardino Rivadavia para concientizar sobre el cáncer de mama.

Enfermedad

El cáncer de mama es una enfermedad que se produce cuando las células de la mama se multiplican de forma descontrolada y forman un tumor maligno. Puede afectar a cualquier mujer, aunque la probabilidad de que aparezca aumenta con la edad, especialmente a partir de los 50 años.

COLECTAS DE SANGRE: ¿DÓNDE DONAR EN NOVIEMBRE?

Las donaciones regulares son imprescindibles para garantizar la disponibilidad de hemocomponentes utilizados en distintas atenciones de salud, como cirugías, partos, accidentes viales, entre otras.

Durante todo el año, se puede donar sangre en el Banco de Sangre, solicitando un turno por WhatsApp al teléfono 351-2480189, de 8:00 a 13:00.

En el interior, se puede asistir a los servicios de hemoterapia en los hospitales regionales de las localidades de Bell Ville, Villa María, Laboulaye, Jesús María, Villa Dolores, Mina Clavero, Río Cuarto, San Francisco, Cruz del Eje, La Carlota, Villa del Rosario, Marcos Juárez, Santa Rosa de Río Primero, Santa Rosa de Calamuchita, Río Tercero, Alta Gracia, Deán Funes, Corral de Bustos, Unquillo, Huinca Renancó y Villa Caieiro.

De igual manera, el Departamento Provincial de Sangre continúa con las colectas externas en diferentes instituciones de capital e interior, con la finalidad de ampliar el acceso

a la donación en diferentes espacios.

MIÉRCOLES 20

Monte Maíz, en el Hospital Municipal José Minella, San Juan 1709, desde las 9:00.

REQUISITOS PARA DONAR SANGRE

Tener entre 18 y 65 años.

Pesar más de 50 kg.

Sentirse saludable.

Concurrir con DNI, cédula de identidad o pasaporte.

Descanso previo de por lo menos seis horas.

Luego de la vacuna contra el Covid-19, se debe esperar 72 horas para donar. Después de aplicarse la vacuna para la gripe, aguardar 24 horas.

Si tuvo coronavirus debe esperar 10 días después de su alta médica.

Antes de acudir a la extracción se debe tomar desayuno liviano con infusiones azucaradas, pero no consumir lácteos ni grasas.

Donde tenemos que estar.

24 HORAS

¡llámanos en caso de emergencia!

0800 555 0355

re+

TELÉFONOS ÚTILES

HOSPITAL
HOSPITAL ROLANDO DALL'AGLIO 353-4264826

BOMBEROS VOLUNTARIOS 353-5620114

POLICÍA 353-4110933

SEGURIDAD CIUDADANA 353-4172243

MUNICIPALIDAD 353-4404910

PASCANAS
Somos Todos

MONTE MAÍZ: SE REACTIVA LA INICIATIVA DE CONSTRUIR UNA SALA DE URGENCIAS EN EL HOSPITAL

Dio inicio la construcción de la nueva sala de emergencias en el Hospital Municipal José María Milena de Monte Maíz.

Este nuevo espacio, ubicado en el lateral de la entrada principal y con salida a la calle San Juan, ha sido una prioridad para el director del hospital, Dr. Víctor Chías, desde que asumió su cargo en diciembre de 2019.

El Dr. Chías identificó la necesidad de contar con una sala dedicada exclusivamente a emergencias médicas, separada de las áreas de internación y atención al público.

Su misión es mejorar la respuesta del hospital ante situaciones de alta complejidad, permitiendo un manejo más eficiente y seguro de pacientes en estado crítico sin interferir con el flujo habitual del nosocomio.

La sala está diseñada y equipada para atender a pacientes en estado de emergencia que requieren atención inmediata y de alta tecnología. Este nuevo espacio permitirá asistir a pacientes politraumatizados y casos de infarto agudo de miocardio, insuficiencia cardíaca, accidentes cerebrovasculares (ACV), estados de shock, paros cardiorespiratorios, entre otras patologías urgentes.